

FICHA TÉCNICA		
ATRIBUTOS GENERALES		
PRODUCTO:	ESCRITORIO TIPO 8	
CATEGORÍA	CDI-SERCOP-005-2015 – SERVICIO DE METALMECÁNICA	
CPC NIVEL 5	38140	
CPC NIVEL 9	381401911	
PRECIO DE ADHESIÓN	USD 134,99	No incluye IVA
ANTECEDENTES	<p>El artículo 252 de la Codificación y Actualización de las Resoluciones emitidas por el Servicio Nacional de Contratación Pública SERCOP, señala:</p> <p>Incorporación de nuevos productos en categorías existentes.- El Servicio Nacional de Contratación Pública en el caso de requerir la incorporación de nuevos productos en una categoría existente del Catálogo Dinámico Inclusivo, publicará en el Portal Institucional del Servicio Nacional de Contratación Pública las fichas técnicas, y notificará a los proveedores catalogados la inclusión del nuevo producto.</p> <p>Los proveedores que no consten dentro del procedimiento donde se realizó la incorporación del producto y que deseen participar, deberán incorporarse cumpliendo las fases de la etapa “Incorporación de Proveedores” e indicar el o los productos que deseen incorporarse, cumpliendo las condiciones de participación y requisitos señalados en el pliego del procedimiento y condiciones específicas incluidas en la ficha del producto específico.</p> <p>Art. 253.- Adhesión de proveedores a nuevos productos.- Los proveedores catalogados que consten dentro de un procedimiento en el cual se incorpore un nuevo producto y tengan interés en adherirse al mismo, deberán presentar su manifestación de interés, demostrando que cumple con las condiciones requeridas en la ficha técnica, mediante los medios físicos o electrónicos que para ello disponga el Servicio Nacional de Contratación.</p>	
OBJETIVO	Normalizar el bien para propiciar la compra inclusiva que beneficie a los actores de la Economía Popular y Solidaria; micro y pequeñas empresas, artesanos UEPS dentro del Catálogo Electrónico.	
ÁREA DE INTERVENCIÓN	<p>El área de intervención para la provisión del bien, será determinada por el domicilio legal del proveedor, registrado en el RUP.</p> <p>La participación de los proveedores es a nivel nacional, excepto para la Provincia de Galápagos. Para la emisión de la orden de compra se registrará la contratación de proveedores locales, de no existir oferta local se podrá contratar proveedores de provincias adyacentes al lugar donde se demanda el servicio previo acuerdo entre entidad contratante y proveedor.</p>	
ATRIBUTOS ESPECÍFICOS		
1.ESPECIFICACIONES TÉCNICAS		
1.1	DISEÑO	<p>Dimensiones del escritorio:</p> <p>Largo: 120 cm Ancho: 60 cm Altura: 73 cm</p> <p>Superficie de trabajo:</p> <ul style="list-style-type: none"> - Tablero aglomerado compactado de alta resistencia de 25 mm. - Acabado superior laminado decorativo formica, color a definir por la entidad contratante. - Acabado inferior laminado decorativo melamínico, color a definir por la entidad contratante. - Canto duro de 2mm, adherido con pegamento termo fundido y ancho igual al espesor de la superficie de trabajo. - Pasacable Incluido Plástico rígido de ABS con tapa removible en nylon de alta resistencia. <p>Soportes:</p> <ul style="list-style-type: none"> - La superficie principal tendrá 2 soportes de forma redonda metálicos, de 7 cm de

		<p>diámetro y 2 mm de espesor. Acabado en pintura electroestática en polvo, color a definir por la entidad contratante. La sujeción al tablero se realizará mediante platinas 10 x 10 cm de 2 mm de espesor.</p> <ul style="list-style-type: none"> - Incluye niveladores de alta resistencia. <p>Faldón:</p> <ul style="list-style-type: none"> - Lamina de acero laminado al frio de 0,8 mm. - Pintura electroestática en polvo, color a definir por la entidad contratante. - Diseño troquelado, anclado a los soportes metálicos laterales. <p>Cajonera:</p> <ul style="list-style-type: none"> - Lamina de acero laminado al frio de 0,8 mm. - Pintura electroestática en polvo, color a definir por la entidad contratante. - Agarraderas Metálicas. - Cerradura Única. - Estará conformada en la parte superior por dos cajones medianos para elementos personales y en la parte inferior por una gaveta para archivo con capacidad para almacenar carpetas tamaño oficina. - Los rieles de las gavetas serán metálicas con rodamientos de nylon de alto impacto. - Incluye niveladores de alta resistencia. <p>Accesorios:</p> <ul style="list-style-type: none"> - Se instalará un teclado de cómputo trabajado en poliuretano inyectado color negro; este accesorio se ubicará en la parte inferior de las superficies de trabajo. Se deslizará sobre un riel en lámina cold rolled calibre 18.
1.2	IMAGEN/PLANOS*	 <p>The images show a black desk with a wooden top and drawers. The top-left image shows a side view of the desk with drawers. The top-right image shows a front view of the desk. The bottom-left image shows a side view of the desk with a chair. The bottom-right image shows a side view of the desk with a chair.</p>



***Nota:** Los planos se encuentran como anexo a la presente ficha técnica

2. METODOLOGÍA

2.1	CONDICIONES DE ELABORACIÓN DEL BIEN	<ul style="list-style-type: none"> Los materiales empleados en la fabricación de los bienes, deben reunir las condiciones de durabilidad, confort, resistencia y sobre todo calidad. El proveedor garantizará la resistencia de sujeción entre todas las partes de madera con metal, respetando su acabado en calidad y estética. Se deberán considerar criterios de seguridad en el acabado de las piezas, en tal medida que no represente riesgos de desprendimiento o corte que puedan herir a los usuarios. La materia prima para la fabricación de mobiliario deberá garantizar la calidad de la misma y que los materiales empleados no contengan sustancias tóxicas. El proveedor garantizará que el producto sea de calidad y en caso de que un mobiliario tuviera fallas en la fabricación, el proveedor tendrá un plazo de máximo 10 días calendario, contados a partir de la notificación generada por la entidad contratante, para corregir y entregar el bien en perfecto estado. En la parte inferior del escritorio se deberá colocar una placa de aluminio, la cual debe estar impresa con los datos y contacto del proveedor. Cada pieza deberá estar envuelta en embalaje plástico transparente y que se distinga claramente el producto.
2.2	TRANSPORTE	<ul style="list-style-type: none"> El transporte, estiba y desestiba, estará a cargo del proveedor, el costo incluye éstos rubros El costo de transporte está incluido en el precio de adhesión de la presente ficha, el vehículo en el que se transporte el bien, deberá precautelar que lleguen en buen estado, protegiéndolos contra el sol directo, el viento y el polvo, lluvia y otras contaminaciones que puedan degradar la calidad del mismo

3. CAPACIDAD PRODUCTIVA

3.1	CAPACIDAD MÁXIMA DE PRODUCCIÓN	<p>Los proveedores podrán ofertar como capacidad máxima total mensual según lo detallado a continuación:</p> <table border="1" data-bbox="558 1486 1451 1898"> <thead> <tr> <th data-bbox="558 1486 824 1549">ACTORES</th> <th data-bbox="824 1486 1203 1549">CAPACIDAD PRODUCTIVA MENSUAL</th> <th data-bbox="1203 1486 1451 1549">NÚMERO DE EMPLEADOS</th> </tr> </thead> <tbody> <tr> <td data-bbox="558 1549 824 1640">Personas Naturales o Jurídicas (Micro empresas)</td> <td data-bbox="824 1549 1203 1640">Hasta 1.800 escritorios tipo 8</td> <td data-bbox="1203 1549 1451 1640">De 2 hasta 9</td> </tr> <tr> <td data-bbox="558 1640 824 1730">Personas Naturales o Jurídicas (Pequeñas empresas)</td> <td data-bbox="824 1640 1203 1730">Hasta 4.000 escritorios tipo 8</td> <td data-bbox="1203 1640 1451 1730">De 10 hasta 49</td> </tr> <tr> <td data-bbox="558 1730 824 1877">Organizaciones de la Economía Popular y Solidaria (Sector cooperativo, asociativo y comunitario)</td> <td data-bbox="824 1730 1203 1877">Hasta 8.000 escritorios tipo 8</td> <td data-bbox="1203 1730 1451 1877">De acuerdo al número de socios (máximo 30 socios)</td> </tr> <tr> <td data-bbox="558 1877 824 1898">Artesanos, Gremios de</td> <td data-bbox="824 1877 1203 1898">Hasta 8.000 escritorios tipo 8</td> <td data-bbox="1203 1877 1451 1898">De acuerdo al número</td> </tr> </tbody> </table>	ACTORES	CAPACIDAD PRODUCTIVA MENSUAL	NÚMERO DE EMPLEADOS	Personas Naturales o Jurídicas (Micro empresas)	Hasta 1.800 escritorios tipo 8	De 2 hasta 9	Personas Naturales o Jurídicas (Pequeñas empresas)	Hasta 4.000 escritorios tipo 8	De 10 hasta 49	Organizaciones de la Economía Popular y Solidaria (Sector cooperativo, asociativo y comunitario)	Hasta 8.000 escritorios tipo 8	De acuerdo al número de socios (máximo 30 socios)	Artesanos, Gremios de	Hasta 8.000 escritorios tipo 8	De acuerdo al número
ACTORES	CAPACIDAD PRODUCTIVA MENSUAL	NÚMERO DE EMPLEADOS															
Personas Naturales o Jurídicas (Micro empresas)	Hasta 1.800 escritorios tipo 8	De 2 hasta 9															
Personas Naturales o Jurídicas (Pequeñas empresas)	Hasta 4.000 escritorios tipo 8	De 10 hasta 49															
Organizaciones de la Economía Popular y Solidaria (Sector cooperativo, asociativo y comunitario)	Hasta 8.000 escritorios tipo 8	De acuerdo al número de socios (máximo 30 socios)															
Artesanos, Gremios de	Hasta 8.000 escritorios tipo 8	De acuerdo al número															

		<table border="1"> <tr> <td>artesanos legalmente reconocidos</td> <td></td> <td>de agremiados reconocidos (mínimo 2 personas, máximo 30)</td> </tr> </table>	artesanos legalmente reconocidos		de agremiados reconocidos (mínimo 2 personas, máximo 30)							
artesanos legalmente reconocidos		de agremiados reconocidos (mínimo 2 personas, máximo 30)										
4. REQUISITOS MÍNIMOS												
4.1	PERSONAL	<p>El personal mínimo requerido para la fabricación de éste bien es de 2 personas:</p> <ul style="list-style-type: none"> • 2 trabajadores en metal mecánica 										
4.2	FORMACIÓN, CAPACITACIÓN/ EXPERIENCIA	<p>El trabajador en metal mecánica deberá certificar experiencia de al menos un año en trabajos de metalmecánica a través de certificados laborales, facturas o contratos de trabajo; o presentar carnet de certificación artesanal en las ramas de metalmecánica o afines, el trabajador de pintura o soldadura deberá certificar experiencia de al menos un año en trabajos de soldadura o pintura a través de certificados laborales, facturas o contratos de trabajo; o presentar carnet de certificación artesanal en las ramas de soldadura, pintura o afines.</p> <p>Nota: en caso que el personal requerido cuente con una Certificación de Competencias asociadas a este servicio, avalada por la entidad competente, no se solicitarán las certificaciones antes mencionadas</p>										
4.3	UNIFORMES DE PERSONAL E IDENTIFICACIÓN	<p>El proveedor dotará a sus trabajadores de los siguientes elementos básicos de vestimenta, según la función que realicen:</p> <ul style="list-style-type: none"> • La vestimenta utilizada por los trabajadores debe ser en lo posible de lana o algodón (ropa vaquera) y en el caso particular del soldador no utilizará ropa acrílica. • Botas de seguridad. • Guantes de cuero apropiados para soldar. • Gafas de seguridad • Pantalla de soldar. • Orejeras o tapones auditivos • Mascarilla 										
4.4	MAQUINARIA	<p>El proveedor será responsable de proporcionar las herramientas y todos los insumos adicionales que se requieran para la elaboración del bien.</p> <p>La maquinaria mínima por cada equipo determinado en el numeral 4.1, necesaria para la fabricación del bien se detalla en el siguiente cuadro:</p> <table border="1" style="margin-left: auto; margin-right: auto;"> <thead> <tr> <th>CANTIDAD</th> <th>MAQUINARIA MÍNIMA</th> </tr> </thead> <tbody> <tr> <td style="text-align: center;">1</td> <td>Compresor</td> </tr> <tr> <td style="text-align: center;">1</td> <td>Taladro</td> </tr> <tr> <td style="text-align: center;">1</td> <td>Lijadora</td> </tr> <tr> <td style="text-align: center;">1</td> <td>Ingletadora</td> </tr> </tbody> </table> <p>Los proveedores deberán adjuntar la documentación que respalde la disponibilidad de la maquinaria mínima requerida (contrato de compra-venta, factura, títulos de propiedad, contrato o compromiso de alquiler o arrendamiento, declaración suscrita por el proveedor).</p> <p>El SERCOP directamente o a través de terceros, verificará la disponibilidad de la maquinaria declarada conforme se establece en el formulario "TABLA DE EQUIPAMIENTO Y HERRAMIENTAS", que consta en el pliego.</p>	CANTIDAD	MAQUINARIA MÍNIMA	1	Compresor	1	Taladro	1	Lijadora	1	Ingletadora
CANTIDAD	MAQUINARIA MÍNIMA											
1	Compresor											
1	Taladro											
1	Lijadora											
1	Ingletadora											
5. PLAZO DE ENTREGA												
5.1	TIEMPO DE ENTREGA DEL BIEN	<ul style="list-style-type: none"> • El plazo para la entrega del bien será de hasta treinta días (30), contados a partir de la formalización de la orden de compra (estado revisado). • Los tiempos de entrega podrán modificarse, previo acuerdo expreso entre entidad contratante y proveedor. • Se podrán realizar entregas parciales o totales, antes del plazo estipulado, conforme al 										

		<p>cronograma de entrega previamente establecido de mutuo acuerdo entre el proveedor y la entidad contratante generadora de la orden de compra.</p> <ul style="list-style-type: none"> • En caso de que la orden de compra sea inferior a la capacidad de producción mensual del proveedor, el plazo de entrega podría ser anticipado a lo establecido, previo mutuo acuerdo entre la entidad contratante y el proveedor. • El proveedor garantizará la entrega oportuna del bien en la ubicación acordada. • La entidad contratante, durante la elaboración del bien y de considerarlo necesario, podrá realizar visitas técnicas al proveedor para verificar el cumplimiento de las especificaciones del bien.
5.2	CONDICIONES DE ENTREGA	<ul style="list-style-type: none"> • El proveedor entregará en el lugar y hora acordada los bienes a la entidad contratante. • Los bienes deberán estar debidamente empacados para su transporte de tal manera que se mantengan intactos al momento de la entrega. • La entidad contratante designará a uno o varios profesionales afines al presente objeto de contratación, quienes verificarán el cumplimiento de las especificaciones técnicas previo a la recepción de los bienes. • El personal de la entidad contratante que reciba los bienes verificará que cada una de las unidades cumplen con las especificaciones establecidas en la presente ficha.
6. FORMA, CONDICIONES DE PAGO Y GARANTÍAS		
6.1	FORMA DE PAGO	<p>Será facultad de cada entidad contratante, establecer la forma de pago, de cualquiera de las siguientes formas:</p> <ul style="list-style-type: none"> • Contra Entrega: La entidad contratante podrá realizar el pago por la totalidad de la orden de compra, siempre y cuando no exista un anticipo. Si se establecen entregas parciales, el pago será contra entrega parcial del bien, según cronograma establecido por el proveedor y la entidad contratante, de conformidad con la capacidad productiva declarada por el proveedor, o determinada como máxima en la ficha del producto específico. • Anticipo: La entidad contratante podrá otorgar anticipos de hasta el 70% del valor total de la orden de compra. El proveedor adjudicado para recibir el anticipo, deberá rendir previamente la garantía por igual valor del anticipo, el cual se amortizará a medida que se vaya entregando el bien, en el caso que existan entregas parciales.
6.2	REQUISITOS PARA EL PAGO	<p>Los pagos se realizarán con cargo a la partida presupuestaria de la entidad generadora de la orden de compra y se efectuará en dólares de los Estados Unidos de Norteamérica previo a la presentación de los siguientes documentos:</p> <ul style="list-style-type: none"> • Factura emitida por el proveedor catalogado • Copia de factura de compra de los insumos a fabricantes nacionales • Acta de entrega-recepción definitiva a satisfacción de la entidad contratante • Copia de la orden de compra • Comprobante de pago del IESS donde conste el personal.
6.3	GARANTÍAS	<p>Dependiendo del valor de la orden de compra y en caso de que amerite la presentación de garantías, el proveedor deberá presentar a la Entidad Contratante generadora de la orden de compra las siguientes garantías:</p> <p>Garantía de Fiel Cumplimiento.- Para seguridad del cumplimiento del contrato y para responder por las obligaciones que contrajeran a favor de terceros, relacionadas con el contrato, el adjudicatario, antes o al momento de la firma del contrato, rendirá garantías por un monto equivalente al cinco (5%) por ciento del valor de la orden de compra, siempre que el monto del contrato sea mayor a multiplicar el coeficiente 0,000002 por el Presupuesto Inicial del Estado del correspondiente ejercicio económico.</p> <p>Garantía por Anticipo.- En caso de existir, el proveedor deberá rendir, previamente, garantías por igual valor del anticipo.</p>

		Garantía técnica.- Cubrirá el 100% de los bienes con daños o alteraciones ocasionados por: fábrica, embalaje, manipulación, mala calidad de los materiales o componentes empleados en su fabricación.
--	--	--

7. ADMINISTRACIÓN		
--------------------------	--	--

7.1	ADMINISTRACIÓN DE LA ORDEN DE COMPRA	<p>La entidad contratante deberá:</p> <ul style="list-style-type: none"> • Suministrar al proveedor catalogado el cronograma de recepción del bien y entregar el acta al proveedor. • Verificar que el producto sea de calidad y en el caso de que existieran productos defectuosos solicitar los cambios necesarios. • Verificar que los bienes entregados cumplan con las medidas señaladas en la presente ficha. • La administración de la orden de compra, se realizará por parte de un delegado-técnico designado por la entidad contratante, quien realizará el monitoreo, verificación y control del cumplimiento de las especificaciones técnicas establecidas para la entrega del bien. • El Administrador del Contrato dará el informe de fiel cumplimiento del mismo.
------------	---	--

ATRIBUTOS CONSTANTES		
-----------------------------	--	--

1	INFRACCIONES Y SANCIONES	<table border="1" style="width: 100%;"> <thead> <tr> <th style="width: 50%;">INFRACCIÓN</th> <th style="width: 50%;">MULTA / SANCIÓN</th> </tr> </thead> <tbody> <tr> <td>Por incumplimiento en las condiciones específicas de elaboración del bien</td> <td>El proveedor deberá sustituir el bien garantizando el cumplimiento de la presente ficha técnica.</td> </tr> <tr> <td>Por incumplimiento en el plazo de entregas parciales</td> <td>Se aplicará una multa del 1 por mil diario del valor correspondiente a la cantidad de bienes no entregados, según lo acordado.</td> </tr> <tr> <td>Por incumplimiento en el plazo de entregas totales</td> <td> <ul style="list-style-type: none"> • En los casos en que exista incumplimiento de entrega de los bienes adquiridos por caso fortuito o fuerza mayor, debidamente comprobados por el administrador de la orden de compra, la entrega se podrá realizar en un plazo máximo adicional de hasta 10 días término, sin que durante dicho tiempo sea aplicable multa alguna, caso contrario se aplicará una multa del 1 por mil diario del valor de la orden de compra. • Cuando el retraso supere los 10 días término contados a partir de la fecha límite de entrega del requerimiento efectuado a través de la orden de compra, se aplicará una multa del 1,5 por mil diario del valor de la orden de compra, contado desde el décimo primer día de retraso en la entrega de los bienes materia del requerimiento hasta que se realice la entrega de los mismos; es decir, que el valor por la multa podrá acumularse hasta la entrega de los bienes. • En caso de que el incumplimiento de plazo establecido para la entrega del bien, supere los 29 días término, se realizará la declaratoria de contratista incumplido, salvo acuerdo expreso entre las partes. </td> </tr> </tbody> </table>	INFRACCIÓN	MULTA / SANCIÓN	Por incumplimiento en las condiciones específicas de elaboración del bien	El proveedor deberá sustituir el bien garantizando el cumplimiento de la presente ficha técnica.	Por incumplimiento en el plazo de entregas parciales	Se aplicará una multa del 1 por mil diario del valor correspondiente a la cantidad de bienes no entregados, según lo acordado.	Por incumplimiento en el plazo de entregas totales	<ul style="list-style-type: none"> • En los casos en que exista incumplimiento de entrega de los bienes adquiridos por caso fortuito o fuerza mayor, debidamente comprobados por el administrador de la orden de compra, la entrega se podrá realizar en un plazo máximo adicional de hasta 10 días término, sin que durante dicho tiempo sea aplicable multa alguna, caso contrario se aplicará una multa del 1 por mil diario del valor de la orden de compra. • Cuando el retraso supere los 10 días término contados a partir de la fecha límite de entrega del requerimiento efectuado a través de la orden de compra, se aplicará una multa del 1,5 por mil diario del valor de la orden de compra, contado desde el décimo primer día de retraso en la entrega de los bienes materia del requerimiento hasta que se realice la entrega de los mismos; es decir, que el valor por la multa podrá acumularse hasta la entrega de los bienes. • En caso de que el incumplimiento de plazo establecido para la entrega del bien, supere los 29 días término, se realizará la declaratoria de contratista incumplido, salvo acuerdo expreso entre las partes.
		INFRACCIÓN	MULTA / SANCIÓN							
		Por incumplimiento en las condiciones específicas de elaboración del bien	El proveedor deberá sustituir el bien garantizando el cumplimiento de la presente ficha técnica.							
		Por incumplimiento en el plazo de entregas parciales	Se aplicará una multa del 1 por mil diario del valor correspondiente a la cantidad de bienes no entregados, según lo acordado.							
Por incumplimiento en el plazo de entregas totales	<ul style="list-style-type: none"> • En los casos en que exista incumplimiento de entrega de los bienes adquiridos por caso fortuito o fuerza mayor, debidamente comprobados por el administrador de la orden de compra, la entrega se podrá realizar en un plazo máximo adicional de hasta 10 días término, sin que durante dicho tiempo sea aplicable multa alguna, caso contrario se aplicará una multa del 1 por mil diario del valor de la orden de compra. • Cuando el retraso supere los 10 días término contados a partir de la fecha límite de entrega del requerimiento efectuado a través de la orden de compra, se aplicará una multa del 1,5 por mil diario del valor de la orden de compra, contado desde el décimo primer día de retraso en la entrega de los bienes materia del requerimiento hasta que se realice la entrega de los mismos; es decir, que el valor por la multa podrá acumularse hasta la entrega de los bienes. • En caso de que el incumplimiento de plazo establecido para la entrega del bien, supere los 29 días término, se realizará la declaratoria de contratista incumplido, salvo acuerdo expreso entre las partes. 									

ANEXO - PLANOS

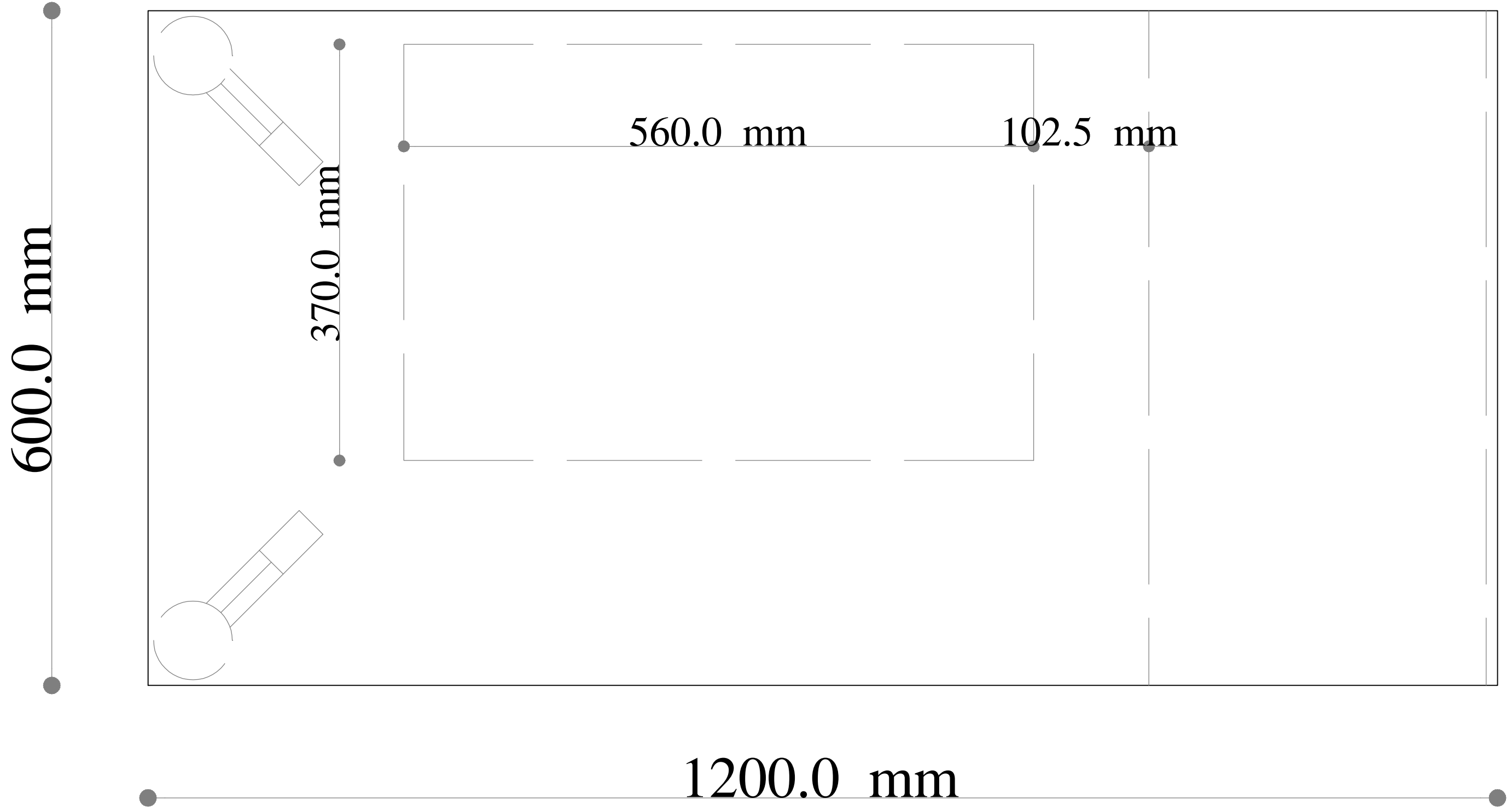

Planta

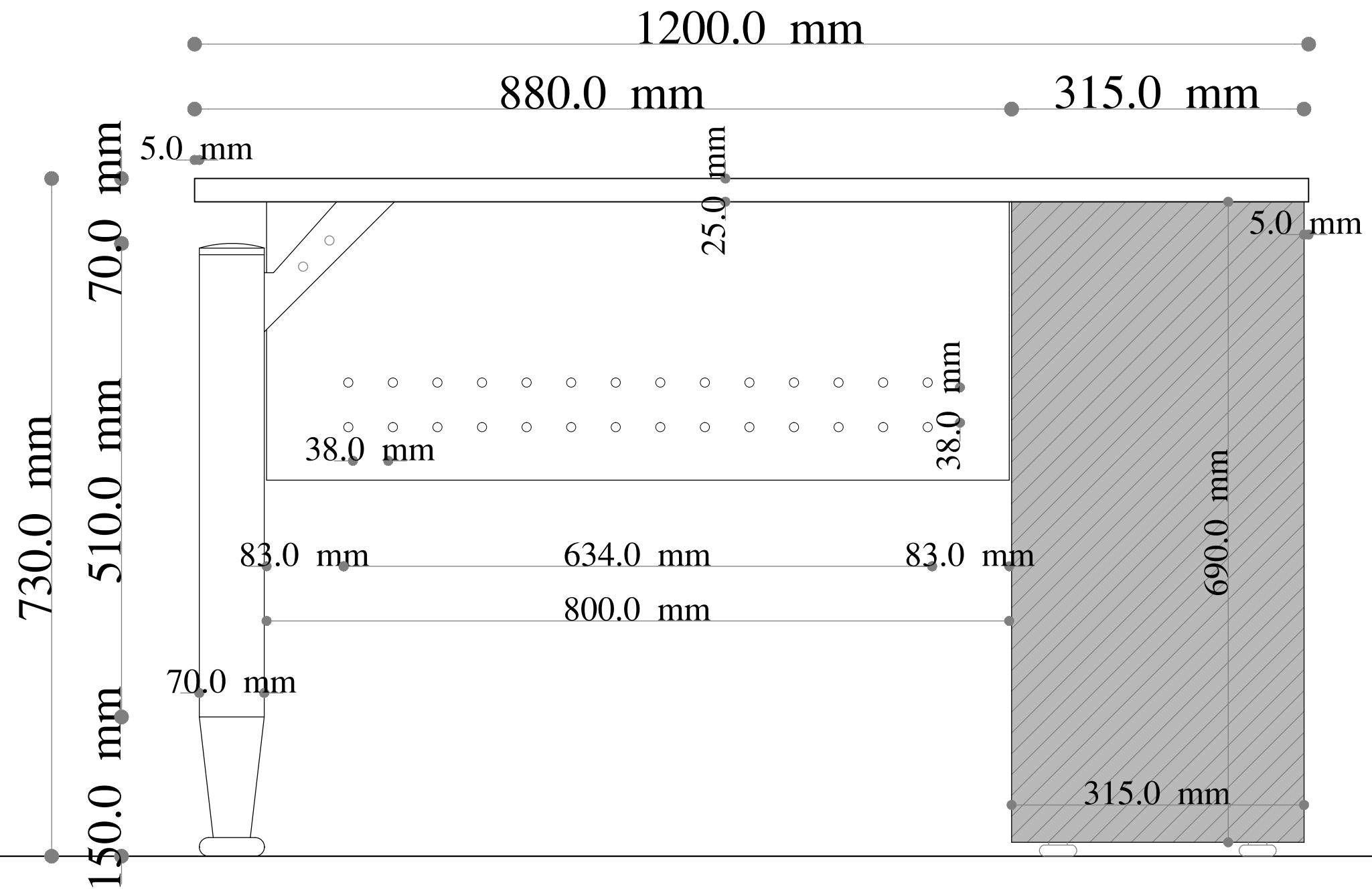

Alzado Posterior

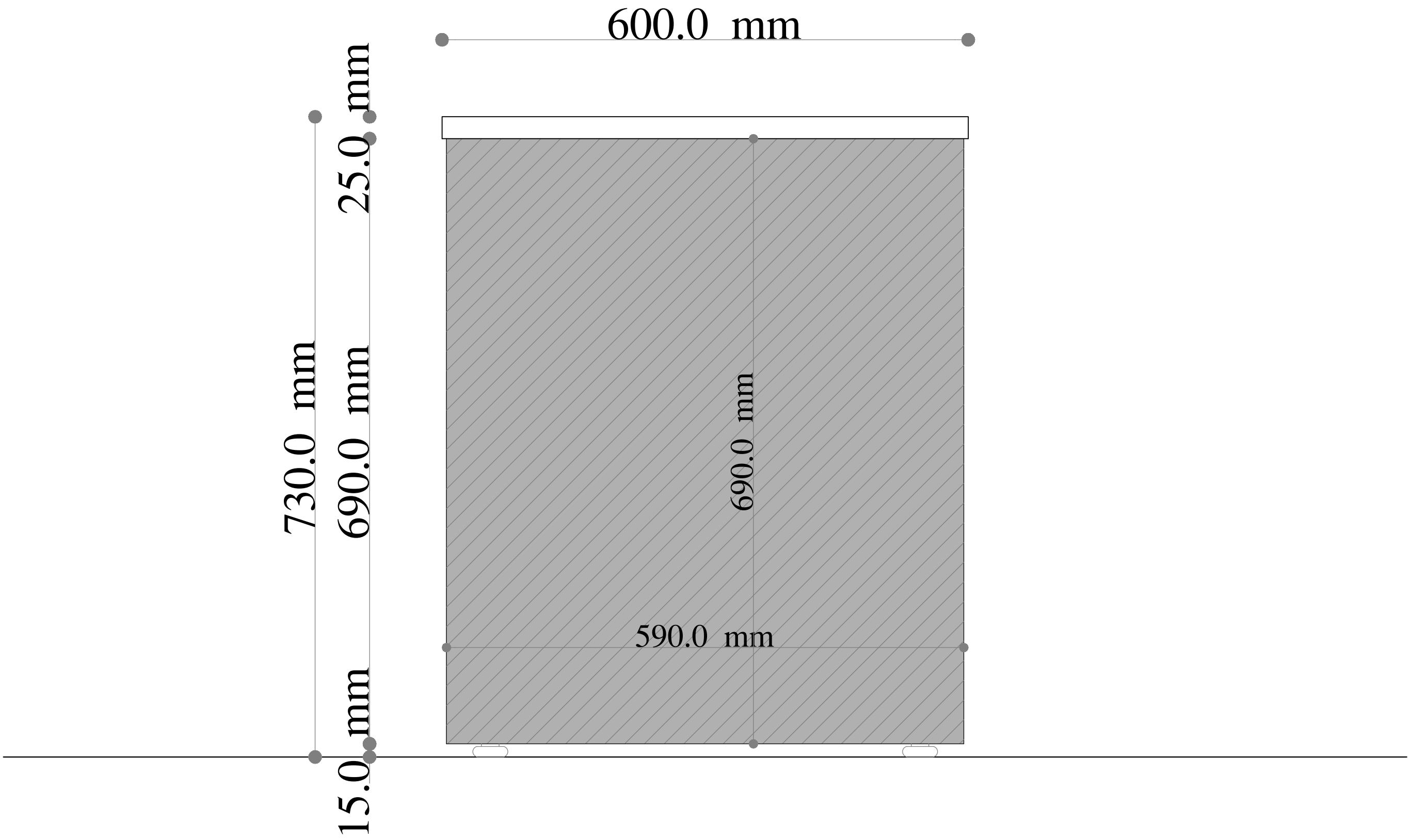

Alzado Lateral Derecho

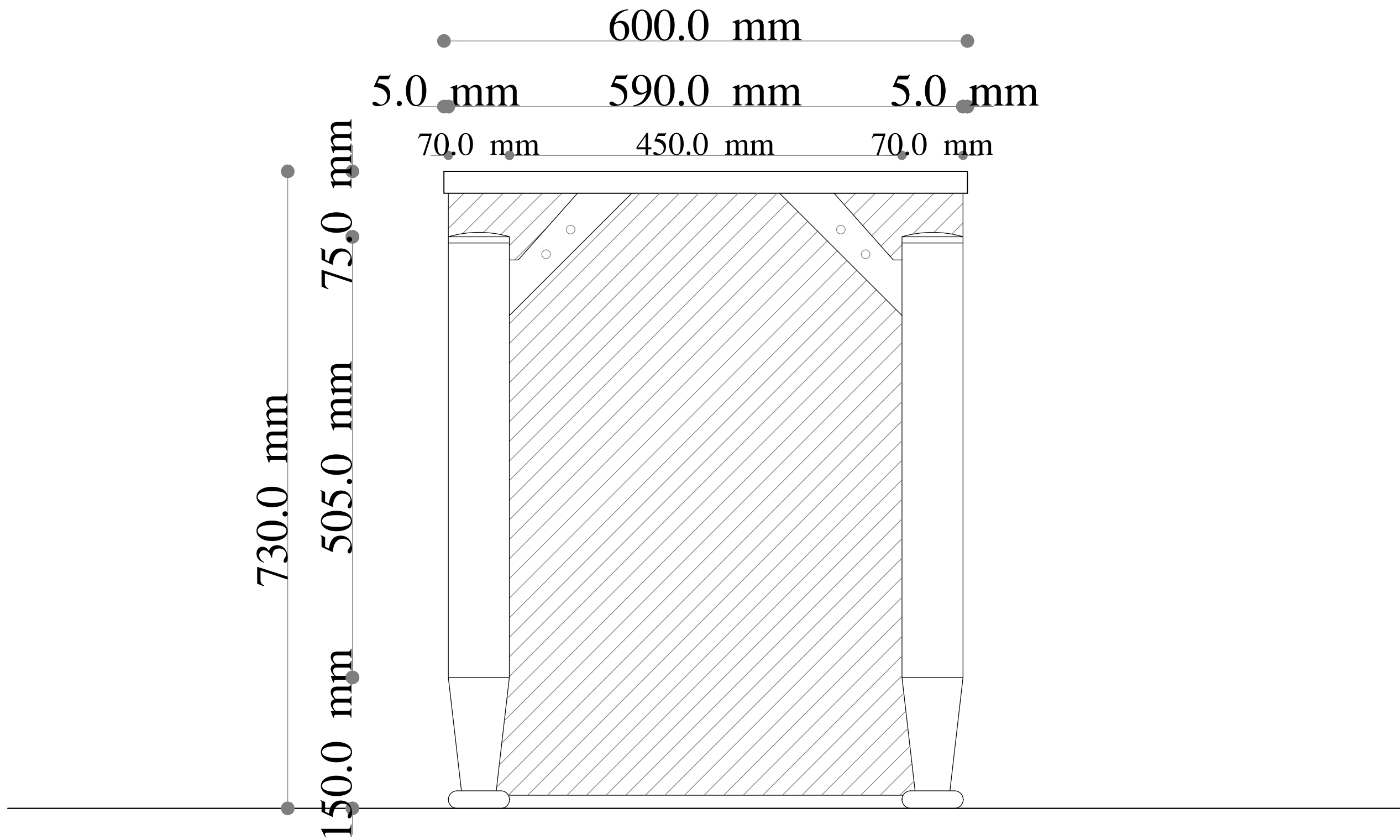

Alzado Lateral Izquierdo

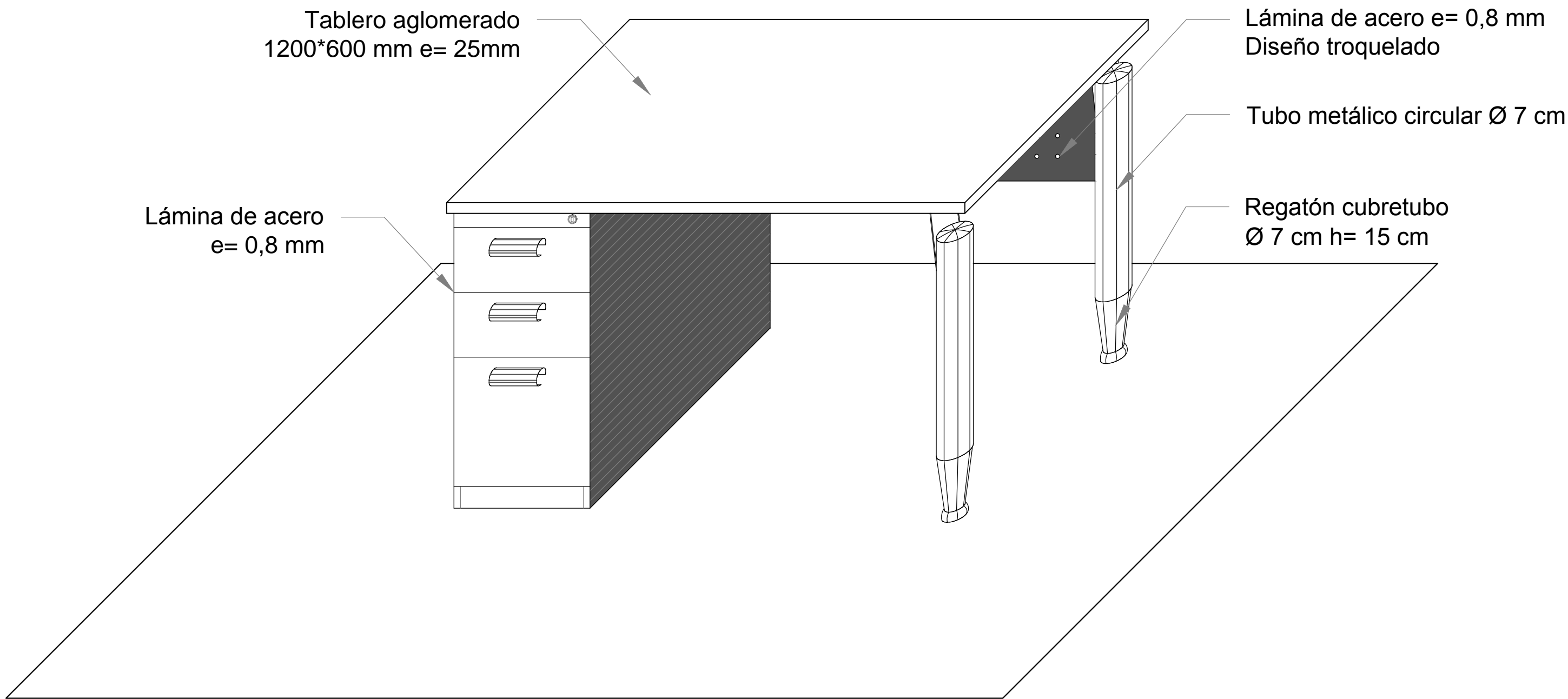

Isometría